

*Von Vorden nach Vöhrum - Eine Ortschronik*

**von  
vorden**

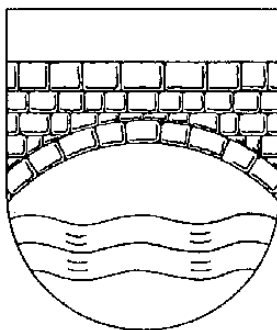

**NACH  
VÖHRUM**

<i>Zum Gedenken der Gefallenen und Vermißten des 2. Weltkrieges</i> .....	8
<i>Vorwort der Redaktion</i> .....	10
<i>Geleitwort des Ortsbürgermeisters</i> .....	11
<i>Von Vorden nach Vöhrum</i> (Vom Werden und Wachsen des ostfälischen Dorfes) .....	13
Vorbemerkungen .....	14
Erdgeschichtliche Entwicklung der Vöhrumer Flur .....	15
Vöhrums Ur- und Vorgeschichte (vor Christi Geburt) .....	17
Vöhrum in der Zeit zwischen Christi Geburt und der Jahrtausendwende (0-1022) .....	26
Die Geschichte Vöhrums aus schriftlichen Zeugnissen bis zum Ende des Dreißigjährigen Krieges (1022-1648) .....	31
Vöhrum zwischen dem Dreißigjährigen und dem Siebenjährigen Krieg (1648-1763) .....	39
Vom Siebenjährigen Krieg bis zum Ende der Vöhrumer Franzosenteid (1763-1813) .....	56
Vöhrum im Königreich Hannover (1814-1866) .....	69
Vöhrum in der Provinz Hannover des Königreiches Preußen (1866-1918) .....	84
Vöhrum in der Zeit vom I. bis nach dem II. Weltkrieg (1918-1945) .....	95
Die Nachkriegsentwicklung Vöhrums bis zum Ende seiner Selbständigkeit (1945-28.2.1974) .....	109
Vöhrum - ein Ortsteil von Peine (1974-1982) .....	130
Vöhrumer Grundbesitzerfolgen .....	138
Kleiner Vöhrumer Baukalender .....	163
Allerlei Statistisches aus Vöhrum .....	176

<i>Die Geschichte der Vöhrumer Kirchen</i> .....	179
Die evangelisch-lutherische Kirchengemeinde	
Die Pfarre Vöhrum, ihre Gründung und geschichtliche Entwicklung .....	180
Verzeichnis der Pastoren seit der Reformation .....	191
Übersicht des Vorstandes	
der Kirchengemeinde Vöhrum seit dem 12. Dezember 1881 .....	192
Die Geschichte unserer Dorfkirche, des Altars, der Kanzel und der Orgel.....	194
Die Glocken der Kirche im Wandel der Zeiten .....	199
Die sonstigen kirchlichen Gebäude – Pfarrhaus, Pfarrwitwenhaus, Gemeindehaus an der Gartenstraße und Friedhofskapelle.....	201
Denkwürdige Begebenheiten aus dem Leben der Kirchengemeinde.....	204
Anmerkungen .....	207
Die katholische Kirchengemeinde Vöhrum.....	208
Die neuapostolische Kirche in Vöhrum .....	216

<i>Öffentliche Einrichtungen</i> .....	217
Schulchronik .....	218
Die Kindertagesstätte in Vöhrum .....	228
Hundert Jahre Vöhrumer Postgeschichte .....	229
Vöhrum und die Eisenbahn.....	233
Die Vöhrumer Polizei.....	237
Die Standesbeamten in Vöhrum .....	238
Die Vöhrumer Schiedsmänner .....	238
Rückblick auf die verantwortungsvolle Tätigkeit der Vöhrumer Hebammen .....	239

<i>Die Realverbände in Vöhrum</i> .....	240
Die Unterlagen der Generalteilung, Spezialteilung und Verkoppelung.....	241

<i>Vöhrumer Industrie, Handwerk, Handel und Gewerbe</i>	257
Handwerksberufe, Gewerbe- und Industriebetriebe in Vöhrum – einst und jetzt.....	258
Gewerbebetriebe und Handwerksberufe um 1900 .....	259
Vöhrumer Handwerks-, Geschäfts- und Industriebetriebe im Jahre 1983.....	262
Frühere Vöhrumer Industriebetriebe.....	265
Die Stärkefabrik.....	265
Die Vöhrumer Ziegelei.....	266
Die Vöhrumer Molkerei .....	266
Der Eisenerzbergbau in der Gemeinde Vöhrum .....	267

<i>Vöhrumer Vereine und Verbände</i> .....	275
Das Vöhrumer Vereinsleben .....	276
Das Vöhrumer Schützenfest .....	281
Die Junggesellschaft Vöhrum .....	284
Das Schnurren .....	289
Der Männergesangverein von 1888 Vöhrum e.V. ....	290
Von der Turnerriege zum Großverein - Auszug aus der Vereinschronik des TSV Arminia Vöhrum e.V. ....	301
Deutsches Rotes Kreuz Vöhrum .....	313
Die Sozialdemokratische Partei in Vöhrum .....	314
Volks-Chor Vorwärts Vöhrum .....	316
Chronik der Freiwilligen Feuerwehr Vöhrum .....	319
Die Arbeiterwohlfahrt .....	324
Chronik des Bundes der Vertriebenen .....	325
CDU-Ortsverband Vöhrum .....	326
Kleingärtnerverein Erholung e.V. ....	327
Schützengilde Vöhrum e.V. - Auszug aus der Vereinschronik .....	328
Chronik des Spielmannszuges Vöhrum .....	335
Der Bergmannsverein St. Barbara e.V. Peine .....	337
HUKL-Bühne Vöhrum .....	338
Vöhrumhaus Nr. 5 .....	339

### *Vöhrum in Anekdoten und Begebenheiten aus früherer Zeit* .....

Unser Vöhrumer Platt .....	341
En Slachtefest in freuherer Te-it .....	342
Erinnerungen an ein Vöhrumer Original .....	343
Das programmierte Pferd von Vöhrum .....	345
Zwei Osterfeuer in Vöhrum .....	347
Auf Schusters Rappen .....	348
Ick goh mol eben na'n Potte .....	349
Der Pastor „klaut“ .....	349
Wissen, was sich gehört .....	350
Nur Mut, junger Mann .....	350
Johann - der Reisemann .....	351
Die Schweineherde .....	351
Behandlung von Krankheiten bei Menschen und Haustieren durch unsere Vorfahren .....	352

### *Sprechstunden der Vöhrumer Ärzte und Gesundheitsdienste* .....

<i>Vöhrumer Unternehmen und Geschäftsleute stellen sich vor</i> .....	355
---	-----

<i>Zu guter Letzt</i> .....	391
-----------------------------	-----

*Wir gedenken der 244 Vöhrumer Gefallenen und Vermißten  
des zweiten Weltkrieges.  
Ihr Tod soll der Nachwelt ständige Mahnung zu einem  
dauerhaften Frieden sein.*

**GEFALLENE:**

1939

Otto Fischer (56 J)  
Alfred Friehs (42 J)  
S. Michalik (25 J)  
1940

Hans Macke (32 J)  
Rudi Niehus (25 J)  
1941  
Felix Boom (28 J)  
Rudolf Ernst (30 J)  
G. Fischer (23 J)  
Max Frey (35 J)  
Karl Grote (23 J)  
Oth. Günther (20 J)  
Reinh. Höppe (28 J)  
Herbert Leinemann (28 J)  
Gustav Neumann (21 J)  
Richard Pohle (27 J)  
J. Przybilok (24 J)  
H. Rühmann (27 J)  
Richard Usbeck (28 J)  
Johann Wozniak (31 J)  
Ernst Weirauch (22 J)  
1942  
H. Bachmann (22 J)  
Heinrich Bode (32 J)  
Otto Brandes (22 J)  
E. Demosch (22 J)  
H. J. Friehs (19 J)  
Heinrich Frühling (23 J)  
Otto Giese (22 J)  
Fritz Graue (21 J)  
Ch. Hilbrecht (34 J)  
Otto Hundt (35 J)  
Rudolf Joudal (30 J)  
Karl Lohmann (25 J)  
Wilhelm Möhle (35 J)  
H. Neumann (21 J)  
Heinz Niehus (28 J)  
Stephan Obiala (19 J)

Albert Rieger (37 J)  
Rudi Schröder (19 J)  
H. Seehaus (31 J)  
H. Speetzen (30 J)  
Gerhard Stauß (20 J)  
1943  
K. Ackermann (22 J)  
Walter Bartels (19 J)  
Heinrich Brechtefeld (23 J)  
Friedrich Brunke (41 J)  
Hans Dietrich (34 J)  
Friedrich Giese (33 J)  
Otto Habekost (23 J)  
Franz Hoppe (18 J)  
Friedrich Jepp (34 J)  
Eduard Jödicke (45 J)  
Ernst Josef (20 J)  
Walter Jürries (22 J)  
Hermann Kaufmann (24 J)  
Erwin Kopp (23 J)  
Gustav Kupke (21 J)  
E. Mörsdorf (28 J)  
Gerhard Müller (24 J)  
Gottfried Müller (26 J)  
A. Puschmann (23 J)  
E. Puschmann (34 J)  
Heinz Riechelmann (24 J)  
Friedrich Schwemm (30 J)  
Hans Simanzig (27 J)  
Willi Wackerhage (36 J)  
Heinrich Wähling (18 J)  
Reinhard Werthmann (36 J)  
Otto Wedemeyer (22 J)  
H. Wolter (19 J)  
Hermann Wrede (34 J)  
Rudolf Zierold (22 J)  
1944  
Karl Albrecht (36 J)  
Walter Berndt (33 J)  
Hans Heinrich Bente (33 J)  
Karl Bernhard (21 J)

Friedrich Bödecker (21 J)  
H. Bolessen (24 J)  
Friedrich Brill (33 J)  
K. Büttcher (34 J)  
Herbert Friebe (21 J)  
Alfred Fritz (37 J)  
E. Fuhrmann (27 J)  
Rudolf Garbe (27 J)  
O. Gehrmann (32 J)  
Friedrich Gerstenberg (41 J)  
Heinrich Glotz (31 J)  
Gerhard Gruzca (22 J)  
Heinz Hagemann (22 J)  
Heinrich Heimberg (39 J)  
Gerhard Hellwig (19 J)  
Ludwig Herink (23 J)  
Johann Horn (31 J)  
Gerhard Jasche (24 J)  
Kurt Josch (21 J)  
Karl Keie (50 J)  
Richard Klemm (30 J)  
Theodor Kleer (31 J)  
Alfred Kostka (22 J)  
F. Klobukar (22 J)  
G. Langowski (24 J)  
Konrad Rokahr (42 J)  
Arthur Meldau (26 J)  
G. Ochmann (35 J)  
Franz Reimer (24 J)  
H. Rockrohr (23 J)  
H. Siebert (22 J)  
Otto Sieverling (37 J)  
Reinh. Schink (35 J)  
Karl Otto Strietzel (30 J)  
Wilhelm Tews (29 J)  
Gustav Vogel (37 J)  
Herbert Wahl (38 J)  
Erich Wansner (19 J)  
G. Winkler (19 J)  
Carl Wittig (58 J)

1945  
 Friedrich Behrens (26 J)  
 H. Burmester (25 J)  
 Otto Ebermann (27 J)  
 Willi Eckhardt (39 J)  
 Werner Ernst (36 J)  
 P. Filischak (34 J)  
 H. Gerlach (33 J)  
 Joseph Greven (32 J)  
 J. Gutneder (48 J)  
 Herbert Guse (38 J)  
 N. Hamman (16 J)  
 Georg Heisel (19 J)  
 H. Hillegeist (25 J)  
 K. Hoffmann (55 J)  
 Hermann Horn (36 J)

E. Klause (50 J)  
 Franz Kowolik (39 J)  
 Richard Krause (46 J)  
 Joseph Müller (41 J)  
 W. Neumann (47 J)  
 O. Retzlaff (57 J)  
 Ludwig Schäfer (36 J)  
 Karl Schulze (43 J)  
 J. Schaffranietz (38 J)  
 R. Schrader (38 J)  
 Otto Schrieber (34 J)  
 Hermann Schrieber (36 J)  
 W. Schwarz (18 J)  
 F. Stammnitz (53 J)  
 Robert Stellfeldt (31 J)  
 Arthur Tappert (40 J)

H. Trösse (35 J)  
 Otto Weber (31 J)  
 Wilhelm Wiehe (28 J)  
 Otto Wilke (37 J)  
 W. Wippich (28 J)  
 Joseph Wisura (33 J)  
 Dr. Felix Würfel (31 J)  
 Gerhard Ziehe (18 J)  
 Günther Ziehe (21 J)  
 1946  
 F. Borrmann (44 J)  
 Gustav Burmester (30 J)  
 Karl-Heinz Hoffmann (21 J)  
 Wilhelm Stellfeldt (31 J)  
 Eduard Streich (45 J)  
 G. Zimmerling (43 J)



**VERMISSTE:**

Alfred Bartsch  
 Gustav Bergau  
 Walter Berndt  
 Otto Brandes  
 Willi Brandes  
 Friedrich Brandes  
 K. Brinkmann  
 Kurt Brüchner  
 A. Czerwinski  
 Otto Deike  
 Felix Diebitsch  
 Hermann Depke  
 Robert Edelin  
 Wilhelm Ehlers  
 Franz Ender  
 Otto Frühling  
 Werner Frühling  
 Kurt Giese  
 Herbert Grabbe  
 Otto Härtel

Friedrich Hass  
 H. Hergesell  
 Theodor Herzig  
 Gustav Heuer  
 Erwin Heuer  
 H. Hoffmann  
 Joseph Jakubitz  
 E. Jäschke  
 Hermann Jüries  
 Joseph Kablau  
 Harry Keller  
 Walter Kirchhoff  
 Otto Klages  
 Heinz Klages  
 Paul Klamt  
 Günther Klause  
 Wilhelm Köhler  
 Adolf Kobbe  
 Willi Kobbe  
 Robert Koch  
 Kurt Kohnke

Fritz Kontny  
 Franz Kowolik  
 Hermann Kuhl  
 Erwin Latussik  
 Erwin Lindner  
 Gotth. Linke  
 Hubert Michalik  
 Richard Montag  
 Hermann Möhle  
 Emil Munzel  
 Paul Neumann  
 Fr. Nicklisch  
 Ernst Otto  
 Franz Pantel  
 Rudi Pawlas  
 Alfred Polloczek  
 E. Rademacher  
 Helmut Rodemann  
 Erich Rother  
 Karl Sand  
 Ernst Segger

Ernst Scheffler  
 Arthur Schleweit  
 Erwin Schmidt  
 W. Schrader  
 Wilhelm Schröder  
 W. Schulz  
 Walter Schütte  
 Joh. Smolka  
 H. Sobetzko  
 Erich Sperling  
 G. Stammnitz  
 Heinrich Stellfeldt  
 Hermann Stellfeldt  
 Gustav Wackerhage  
 Otto Wackerhage  
 W. Warnecke  
 Johann Weiner  
 P. Wendland  
 Friedrich Wilhelm  
 Willi Wöhler  
 Paul Zwiebler

## Vorwort der Redaktion

*Es ist vorrangig der Idee und der Initiative unseres derzeitigen Ortsbürgermeisters Bernd Leunig zu danken, daß die Ortschronik Vöhrums entstehen konnte. Fleißig sammelte er umfangreiches Grundmaterial, indem er viele Einwohner in unermüdlicher Kleinarbeit anregte, ihm schriftliche Unterlagen, Bilder und persönliche Kenntnisse oder Erinnerungen über die vergangenen Zeiten unseres Dorfes zu übermitteln. Zudem grub er selbst aus zahlreichen Akten und alten Zeitungen Wissenswertes über unsere Dorfgeschichte aus.*

*So standen wir vor einem riesigen Stapel vielfältiger Unterlagen, die zu sichten, zu bewerten und zu überarbeiten waren, als wir vor mehr als zwei Jahren unsere Arbeit aufnahmen. Vom Willen durchdrungen, das auch nach unserer Ansicht erstrebenswerte Anliegen Bernd Leunigs zu unterstützen, suchten wir neben der redaktionellen Tätigkeit nach weiteren Quellen über Ursprung und Werden der Gemeinde, um das Bild von der Vergangenheit Vöhrums durch viele interessanten Details zu erweitern und abzurunden.*

*Um die Übersichtlichkeit zu bewahren, haben wir die einzelnen Beiträge nicht gesondert abgefaßt, sondern in das jeweilige Zeit- oder Sachgeschehen eingearbeitet. So hoffen wir, ein Werk erstellt zu haben, das sich in seiner klaren und schlüssigen Gliederung wohltuend von anderen Dorfchroniken mit der Darstellung zusammenhangloser Einzelgeschichten abhebt.*

*Wir liefern nun das in Feierabend- und Wochenendtätigkeit entstandene Ergebnis ab in der Hoffnung, daß ehrgeizige und wissensdurstige jüngere Generationen diese Arbeit lesen und sie nicht nur in die Zukunft fortschreiben sondern die hier dargestellten Erkenntnisse über Vöhrum noch vertiefen mögen.*



*O. Borchfeldt*  
Burgdorfer Straße 20



*H. Hagemann*  
Pelikanstraße 8



*Dr.-Ing. V. Reinhardt*  
Wiesengrund 32

## Zum Geleit

Am 7.3.1979 stimmte der Ortsrat Vöhrum-Eixe-Landwehr meiner Anregung zu, die Herausgabe einer Ortschronik zu planen. Bedenken bestanden allerdings hinsichtlich des Umfangs eines so großen Vorhabens. Dennoch machte ich mich an die Arbeit, besprach mein Anliegen am 13.2.1980 mit meiner Meinung nach interessierten Bürgern sowie später mit den Vorständen der ortsansässigen Vereine und bat alle um ihre Mithilfe. Die Vereinsvorstände waren von der Idee so sehr begeistert, daß sie nicht nur die baldige Darstellung ihrer Vereinsgeschichte für die Chronik zusagten, sondern sogar auf die Zuschüsse, die der Ortsrat 1982 für sie zur Verfügung hatte, zugunsten der Erstellung des Werkes verzichteten.

In den Jahren 1980 und 1981 wurden eifrig Bild-, Urkunden-, Karten- und Schriftmaterial gesammelt sowie mündliche Informationen vor allem von älteren Vöhrumer Einwohnern eingeholt. Hierbei halfen erfreulicherweise sehr viele Vöhrumer Bürger in dieser oder jener Form mit. Stellvertretend für alle, die einen Beitrag oder entsprechendes Informationsmaterial zur Sammlung der Erkenntnisse über Vöhrums Vergangenheit geliefert haben, möchte ich dem heute ältesten in Vöhrum geborenen Einwohner Robert Seffers für seine vielen Auskünfte über unser Dorf aus der Zeit um die Jahrhundertwende meinen Dank sagen. Gedankt sei ferner dem Peiner Heimatforscher Fritz Rehbein, der uns seine Veröffentlichungen und Zeichnungen, soweit sie unser Dorf betreffen, überließ.

Mitte 1981 war eine Fülle von Material über unseren Ort eingegangen, das nun von einer Gesamtschriftleitung zu sichten, zu ordnen und redaktionell zu bearbeiten war. Da wir uns professionelle Historiker und Redakteure aus finanziellen Gründen nicht leisten konnten, suchten wir nach geeigneten Persönlichkeiten im eigenen Dorfe, die bereit und in der Lage waren, eine so umfangreiche Aufgabe ehrenamtlich neben ihrer Tagesarbeit auf sich zu nehmen. Wir fanden sie in den Herren Otto Borchfeldt, Hermann Hagemann und Dr. Volker Reinhardt.

Die drei Herren begnügten sich nicht nur mit der redaktionellen Zusammenstellung und Überarbeitung der ihnen überlassenen Unterlagen, sondern betrieben selbst noch weiteres sehr wichtiges und umfangreiches Quellenstudium in den Archiven des Landes Niedersachsen, des Kreises und der Stadt Peine sowie in zahlreichem anderem Schrifttum und ersparten uns ferner durch die direkte Zusammenarbeit mit der Druckerei darüber hinaus die Kosten für die graphische Bearbeitung.

Es sei dabei hervorgehoben, daß uns für die vielen notwendigen Fahrten, Telefonate, Reproduktionen, Fotokopien, Fotografien und einen großen Teil der Schreibarbeiten kein Pfennig an Kosten entstand. Dafür und für das Opfer vieler Freizeitstunden gilt den Redakteuren unser Dank.

Wenn auch unser Vöhrum heute nur noch ein Ortsteil der Stadt Peine ist, so mögen mit dieser Dorfchronik nicht nur bei den Alt-Vöhrumern, sondern auch bei vielen Neubürgern Bindungen an unseren Heimatort geweckt werden, die der Pflege unserer dörflichen Gemeinschaft förderlich sind. Halten wir in der Familie, in der Schule und in den Vereinen unsere Dorfgeschichte wach und seien wir ein wenig stolz auf »Unser Vöhrum«.

Ortsbürgermeister  
Bernd Leunig





von

vorden

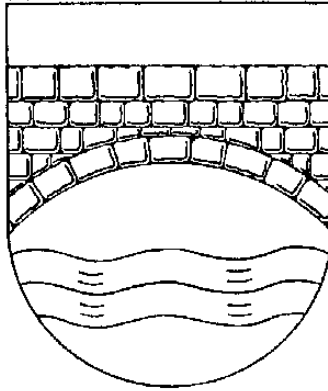

NACH

**VÖHRUM**

*Vom Wachsen und Werden des ostfälischen Dorfes*

## Vorbemerkungen

Wer über die geschichtliche Entwicklung unseres Dorfes schreiben und sie so umfassend als möglich darstellen will, kann den Vöhrumer Lehrerssohn *Heinz Niehus* nicht übergehen, der in der ersten Hälfte der dreißiger Jahre unseres Jahrhunderts auf mehr als 300 Seiten unter dem Titel „Flurnamenforschung über Vöhrum“ viele Einzelheiten zu den Jahrtausende alten Geschehnissen in und um Vöhrum zusammengetragen hat. In unermüdlicher Fleißarbeit hat er unzählige schriftliche Quellen, aber auch steinerne Zeugen unserer Heimatgemeinde gesammelt und in sein Gedankengerüst über das „Wann“ und „Woher“ unserer Vergangenheit eingebaut.

Sicherlich sind manche der von dem geschichtlich begeisterten, zwanzig Jahre jungen Mann entwickelten Ideen über die Besiedlungsgeschichte des Ortes aufgrund fehlender Einzelbelege etwas wagemutig geäußert, wenn ein professioneller Historiker sie unter die kritische Lupe nähme. Jedoch sind die gesammelten Daten deshalb von so unschätzbarem Wert für uns, weil Krieg, wachsende Industrialisierung und schnell vorangeschrittene Bebauung in unserem Heimatraum viele Quellen aus unserer Geschichte zerstört haben.

*Heinz Niehus'* Schicksal vollendete sich viel zu früh am 1. März 1942 im Alter von 28 Jahren als Oberleutnant im russischen Dorf Diepenskaja. Er hat unserer Dorfgemeinschaft einen wertvollen Beitrag hinterlassen, der in diese Ortschronik einfließ.

Der Einsichtnahme in Akten und Schrifttum des Staatsarchivs in Hannover, des Kreisarchivs und des Stadtarchivs in Peine verdanken wir zahlreiche weitere Informationen über die Entwicklung unserer Heimatgemeinde. Auch aus der „Lose-Blatt-Sammlung“ über die Geschichte der Nachbargemeinde Sievershausen, aus der Geschichte der Stadt Peine von Dr. Arthur Zechel, aus der Vöhrumer Schulchronik, aus älteren Protokollen von Gemeinderatssitzungen und aus den Archiven der Peiner Zeitungen erhielten wir wichtige Hinweise auf das Werden Vöhrums. Schließlich arbeiteten wir Beiträge des Peiner Heimatforschers Fritz Rehbein über unsere nähere Heimat sowie zahlreiche schriftliche Unterlagen und mündliche Auskünfte vor allem unserer älteren Vöhrumer Mitbürger in die Darstellung über die früheren Zeiten unseres Dorfes ein.

Bei allem waren wir darum bemüht, das jeweilige Geschehen in Vöhrum immer dann in den Zusammenhang mit den allgemeinen größeren Ereignissen der deutschen Geschichte zu stellen, wenn sie das Schicksal unseres Ortes und seiner Einwohner berührten. Dennoch war es nicht Ziel dieser Arbeit, eine historisch-wissenschaftliche Abhandlung zu schreiben, sondern allen, denen unser Dorf an's Herz gewachsen ist, ganz einfach von der Vorzeit, dem Wachsen und Werden der Gemeinde, sowie von kleinen und großen, lustigen und traurigen Begebenheiten im Laufe der Jahrtausende zu erzählen.

## *Erdgeschichtliche Entwicklung der Vöhrumer Flur*

Bevor wir darüber berichten wollen, was die Menschen vergangener Zeiten in der Vöhrumer Gemarkung taten und wie sie lebten, sollten wir einen Blick in den Untergrund werfen. Denn die Bodenverhältnisse waren sicherlich ein entscheidender Faktor für die Niederlassung des Menschen auf Vöhrumer Gebiet.

Der Vöhrumer Geologe *Dr. Gerhard Best* hat für uns den Untergrund unter unseren Häusern, Gärten, Feldern, Wiesen und Wäldern aufgedeckt:

„*Vom geologischen Untergrund Vöhrums und seinen Rohstoffen.*“

„*Warum sich vor Tausenden von Jahren die steinzeitlichen Jäger und Sammler gerade hier an den Ufern der Fuhse niedergelassen haben, bleibt wohl ewig im Dunkel der Geschichte. Fest steht nur, daß die Menschen einen Siedlungsraum vorfanden, den die Natur mit allerlei Vorzügen ausgestattet hatte. Diese Voraussetzungen bestimmten zu einem wesentlichen Teil die Entwicklung unseres Raumes bis in die jüngste Vergangenheit.*“

*Die herumstreifenden Jäger änderten etwa im 4. bis 3. Jahrtausend vor Chr. allmählich ihre Lebensweise und wurden zu Ackerbauern und Viehzüchtern. Sie trafen einen fischreichen Fluß an, der von dichten Wäldern umgeben war. Die Überschwemmungsgebiete der Fuhse bestanden aus freien, von Schilf und Binsen gesäumten Wasserflächen, die zahlreichen Wildtieren Nahrung boten. In der weiteren Umgebung fanden sich trockene, lehmige Sandböden, die zuerst ackerbaulich genutzt wurden. Auf etwas höher gelegenen Kuppen stieß man auf Materialien, die man zum Bau von Häusern benötigte, z. B.*

- *Lehm zur Anfertigung von lehmverputzten Flechtwänden und Lehmziegeln,*

- *Ton zur Herstellung von Vorratsgefäßen, Kannen und Schalen,*
- *Kalk, der schon sehr früh in primitiven Kalköfen gebrannt werden konnte, und*
- *Findlinge zur Herstellung von Fundamenten und zur Befestigung von Wegen und Plätzen.*

*Die an der Oberfläche anstehenden Rohstoffe genügten den Menschen jahrhundertlang. Erst als in der Neuzeit die Industrialisierung auf unser Gebiet übergriff und damit einen Wandel in der sozialen und ökonomischen Struktur auslöste, entstand der Bedarf nach tiefer in der Erde versteckten Rohstoffen.*

*Es kam*

- *zum verstärkten Abbau der Kalkvorkommen zum „Mergeln“ des intensiver genutzten Ackerlandes und zum Herstellen von Mörtel,*
- *zum Abbau der Ziegeltonne zur Massenproduktion von Dachziegeln und Mauersteinen,*
- *zu Bohrungen nach Erdöl, angespornt durch die Funde in den „Teerkuhlen“ bei Oberg und Ölheim (die Suche blieb allerdings in der unmittelbaren Umgebung von Vöhrum erfolglos),*
- *zu Bohrungen nach Erz, die zur Entdeckung des Lagers bei Telgte führten.*

*Die skizzierten Zusammenhänge zwischen Rohstoff-Vorkommen und Entwicklungsgeschichte eines Gebietes erlauben es, kurz auf den geologischen Bau des Untergrundes einzugehen. Ein geologischer Schnitt, der nach Erdöl- und Erzbohrungen konstruiert wurde, zeigt den Schichtenaufbau des Vöhrumer Untergrundes (s. Abbildung).*

*Im einzelnen sollen nun diese verschiedenen erdgeschichtlichen Formationen erläutert werden:*

West

Ost

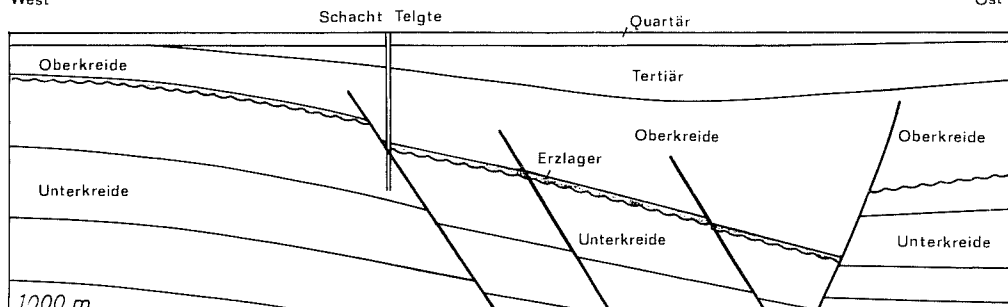

Geologischer Schnitt durch die Vöhrumer Unterwelt.

### 1. Quartär (Alter bis 600.000 Jahre)

Die oberste Schicht, die in der Abbildung 50-60 m Mächtigkeit aufweist, besteht aus eiszeitlichen Sand-, Kies- und Geschiebelehm-Ablagerungen. Weite Teile der Feldmark Vöhrums werden von diesen Ablagerungen bedeckt. Sie bilden lehmig-sandige Ackerböden, die allerdings stark von Geschieben durchsetzt sind. Die „Findlinge“ wurden von weit nach Süden reichenden Gletschern Skandiaviens bis in unser Gebiet verfrachtet. Sie bestehen aus Granit, Gneis, Quarzit, Sandsteinen und Porphy. Schmelzwässer lagerten Sande und Kiese ab, die z. B. in den Röhrser Kiesgruben abgebaut werden. Nicht selten finden sich in ihnen Reste von eiszeitlichen Mammuts. Erst südlich des Mittellandkanals trifft man häufiger auf Lößablagerungen, Ausläufer der „Hildesheimer Börde“. Löß entstand in den eisfreien Gebieten als Ablagerung von Sand- und Staubstürmen und bildet heute äußerst fruchtbares Ackerland.

### 2. Tertiär

(Alter 1-60 Millionen Jahre)

Aus der Tertiärzeit stammen Feinsande, Tone und vereinzelte Braunkohlen. Schichten dieses Alters werden hier an der Oberfläche nicht angetroffen.

### 3. Oberkreide

(Alter 60-110 Millionen Jahre)

Die hellen Kalke und Mergel, die auf einigen Äckern südlich Vöhrums angetroffen werden, enthalten zahlreiche Versteinerungen eines ehemaligen warmen Flachmeeres. Von den unzähligen Funden, die aus der Oberkreidezeit

stammen, zu denen auch Saurierreste gehören, sollen nur die aufgeführt werden, die man auch heute noch immer leicht finden kann. Neben zahlreichen Feuersteinen finden sich Seeigel, Belemniten, Bryozoen, Brachiopoden, Schwämme, Muscheln und Bruchstücke großer Ammoniten. Das in Telgte von Vöhrumer Bergleuten in den Jahren 1943-1968 abgebaute Erzflöz – der gleiche Erzhorizont wie in Bülten und Lengede-Broistedt – ist ebenfalls eine Ablagerung des Oberkreidemeeres. Es handelt sich um einen konglomeratisches, kalkiges Brauneisenerz, das mangan- und phosphorreich ist. Es entstand durch Abtragung und Umlagerung noch älterer Erzlager. Wer heute noch Stücke davon sammeln will, kann dies am Schachtberg bei Telgte tun. Der Erzhorizont ist nur ein Teil von riesigen Vorkommen, die noch in niedersächsischer Erde schlummern. Der Abbau wurde wegen der geringen Metallgehalte (22-24 % Eisen) 1968 eingestellt.

### 4. Unterkreide

(Alter 110-130 Millionen Jahre)

Auch aus der Unterkreidezeit finden sich Ablagerungen südlich Vöhrums in einer Tonkuhle und am Mittellandkanal bei Schwicheldt. Wo Landwirtschaft auf diesen Flächen betrieben wird, bilden die dunkelblauen bis schwarzen Tone zähe undurchlässige Böden, die in nassen Jahren äußerst schlechte Erträge bringen, da das Wasser nicht versickern kann. Bei längerer Trockenheit dagegen schrumpft der Boden und zeigt scharfkantige Risse und Spalten; Tonsteine der Unterkreide sind in der

Umgebung Vöhrums weit verbreitet und dienen zahlreichen Ziegeleibetrieben als Rohstoffvorrat. An Versteinerungen enthalten sie ebenfalls marine Fossilien wie Ammoniten und Belemniten (sog. „Donnerkeile“); außerdem sind sie durchsetzt von Pyrit- und Phosphorkonkretionen.

Vielen Vöhrumern nicht bekannt ist die Tatsache, daß Ammoniten aus einer alten, heute zugeschütteten Tongrube in vielen naturhistorischen Sammlungen der Welt zu finden sind. Einige der wunderschönen, noch in Perlmutter erhaltenen Exemplare sowie Fossilien und Gesteine der Oberkreide sind in der Vöhrumer Apotheke ausgestellt.“

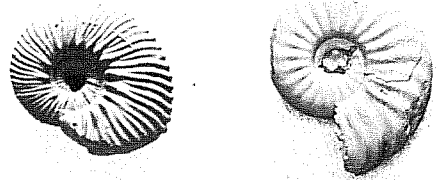

2 Ammoniten aus der Vöhrumer Unterkreide.



Belemnit aus der Vöhrumer Oberkreide.

## Vöhrums Ur- und Vorgeschichte (vor Christi Geburt)

Sie begann wie überall im Norddeutschen Flachland am Ende der letzten Eiszeit, der Weichsel-Eiszeit vor ungefähr 10 bis 12.000 Jahren. Den nach Norden zurückweichenden gewaltigen Eismassen folgten mit wärmer werdendem Klima Vegetation und Tierwelt, die schließlich auch der Gattung Mensch zunächst bescheidenen Lebensraum boten. Wann der Mensch Vöhrumer Gebiet zu besiedeln begann, können wir nur mit einer Genauigkeit von plus/minus 2000 Jahren sagen. Der Peiner Heimatforscher *Fritz Rehbein* jedenfalls hat Werkzeuge aus Stein gefunden, die er zeitlich in die mittlere Steinzeit, 8.000 bis 2.000 Jahre vor Christi Geburt, einordnet. Sicherlich werden wir die Menschen, die diese Werkzeuge benutzten, nicht als unsere direkten Vorfahren bezeichnen

dürfen, da später noch einige große Völkerbewegungen auch über Vöhrum hinwegziehen sollten. Aber wir erkennen an der frühen Bewohnung der Vöhrumer Gemarkung, daß dieser Raum offenbar sehr siedlungsfreundlich gewesen ist.

Bereits in der Jüngeren Steinzeit, vor ungefähr 4.000 Jahren, herrschte geradezu reges Leben auf Vöhrumer Gebiet. Auch dies weiß *Fritz Rehbein* zu berichten. Die Zeugnisse aus Vöhrums Vergangenheit häufen sich noch mehr in der Bronze- und der daran anschließenden Eisenzeit, in den letzten 1 1/2 Jahrtausenden vor der Zeitwende.

Lesen wir nun, was *Fritz Rehbein* zusammenfassend über die Vöhrumer Urzeiten festgestellt hat:

## **Vorgeschichtliche Siedlungen und Einzel- funde in der Gemarkung Vöhrum**

*„In der Zeit meiner Tätigkeit als Bodendenkmalspfleger seit 1958 hatte ich Gelegenheit, mich eingehend mit den Bodenfunden vor- und frühgeschichtlicher Natur im Vöhrumer Gebiet zu beschäftigen. Bevor ich auf die Ergebnisse eingehe, halte ich es aber für richtig, meinen Vorgänger, Herrn Dr. Rudolf Dehnke, zu Wort kommen zu lassen, um die Besiedlungsfolge in diesem Raume besser verstehen zu können. In seinem Beitrag „Siedlungsgeschichte“ auf Seite 107 ff. der 1958 veröffentlichten Kreisbeschreibung „Der Landkreis Peine“ heißt es zusammenfassend:*

*„Die Lage des Kreises am Rande der nordwestdeutschen Tiefebene hat dem Besiedlungsgang in unserem Raume sein besonderes Gepräge gegeben. In den Jahrtausenden seit den häufigeren Besuchen mittelsteinzeitlicher und der ersten Dauerbesiedlung jungsteinzeitlicher Menschen gehört unser Gebiet zur Randzone des niedersächsischen Kulturbereiches. In Abhängigkeit von der jeweiligen Ausstrahlungskraft des alteingesessenen Volkstums in diesem Großraum wird unser Kreis entweder von der kulturellen Grenzlinie geschnitten oder von ihr eingeschlossen. Die Besiedlung ging während der Jungsteinzeit von Norden und von Südosten aus vor sich. Die Moränenlandschaft wurde von den typischen nordwestdeutschen Geestbauern und Viehzüchtern und das Lößgebiet des Südkreises von den Ackerbauern der mitteldeutsch-donauländischen Bevölkerung erschlossen. Es ist bezeichnend, daß nur diejenigen Einwanderungen und politisch kulturellen Neuerungen in unserem Gebiet von nachhaltiger Dauerwirkung blieben, die von Nordwesten und Norden in dieses Gebiet gekommen sind. Aus der steinzeitlichen Bevölkerungsgrundlage herausgewachsen und durch mehrfache Einwanderungen nordwestlicher Menschen aufgefrischt, haben die Siedler Schritt für Schritt von den Fluß- und Bachniederungsrändern her den Raum des Kreises besetzt und nutzbar gemacht. Die ursprünglichen Geestbauern des nordwestdeutschen*

*Tieflandes sind wohl wegen der ihnen vertrauten Lebensbedingungen gern in das Sandgebiet des Nordkreises gekommen, aber sicher nur zögernd in den Südkreis eingedrungen, dessen ungewohnt schwerer Boden ihnen eine weitgehende landwirtschaftliche Umstellung aufzwang. Schon vor 2.000 Jahren waren Siedler über das ganze Kreisgebiet verteilt. So ist die Besiedlungsgeschichte unseres Raumes wohl ohne krassen Bruch vor sich gegangen. Die Nachkommen der jungsteinzeitlichen Siedler und der cheruskischen Bauern mögen noch heute im Gebiet des Kreises leben. Wenn auch Verschiedenheiten zwischen den Menschen des Nordens und des Südens ebenso wie zwischen den Landschaften des Sand- und des Lößgebietes bestehen, so hat sie das verbindende ererbte Kulturgut zu einer lebendigen und spannungsreichen Einheit zusammengeführt.*

*Einige Gesichtspunkte können von den Bodenfunden aus noch zu dem allgemeinen Bilde der Dorfentwicklung unseres Raumes im ersten nachchristlichen Jahrtausend beitragen. Die Ortslagenstetigkeit wird wohl vor allem deshalb so schwer nachzuweisen sein, weil die beweiskräftigen Bodenfunde vermutlich – gerade wegen der seit 2.000 Jahren wohl nicht grundlegend geänderten Dorflagen – unter den Dörfern selbst liegen und sich dort weitgehend der Beobachtung entziehen.*

*Beobachtungen in einigen Gemeinden weisen darauf hin, daß die Ortslagen nicht über fast zwei Jahrtausende hin starr und unverändert geblieben sein werden, sondern daß die Bebauung sich zuweilen um einige hundert Meter verschoben haben kann.“*

*Die Ergebnisse meiner in den Herbst- und Frühjahrsmonaten auf den Äckern der Gemarkung Vöhrums vorgenommenen Feldbegehungen und die Einzelfunde von Ortseinwohnern, soweit sie mir bekannt wurden, sollen im folgenden zusammengefaßt werden:*

*Zahlreiche Funde wurden am großen und kleinen Dickelsberg im Südwesten der Vöhrumer Gemarkung gemacht. Es ist ein langgestreckter Höhenrücken, der sich bis zum*

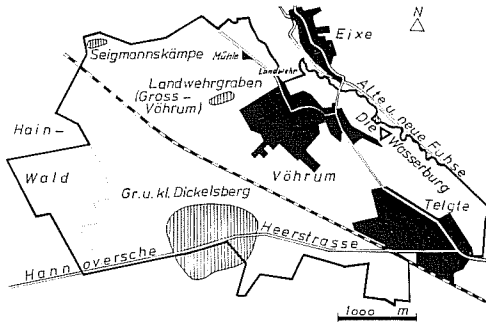

In der Gemarkung Vöhrum wurden bisher an folgenden vier Stellen Wüstungen (verlassene Siedlungen) von der Steinzeit bis zum Spätmittelalter festgestellt: auf den Dickelsbergen, den Seigmannskämpen, am Landwehrgraben und auf der Wasserburg.

*Südende des Hainwaldes hinzieht. Er liegt über einem Sattel der Oberen Kreide, die in den letzten Jahrhunderten in einigen noch heute sichtbaren Mergelgruben angeschnitten wurde. Der Südteil der Anhöhe wird in seiner ganzen Länge von einem nahezu schnurgerade verlaufenden Wege zwischen der Dolger Heide und der Stadt Peine (Telgte) durchschnitten. Es handelt sich hierbei um eine alte Straßenführung zwischen Braunschweig und Hannover, die aber vom großen Durchgangsverkehr wegen ihrer ungünstigen Geländeverhältnisse nur wenig benutzt wurde. Trotz Verkoppelung und Gemeinheitsteilung um die Mitte des 19. Jahrhunderts blieb sie aber in ihrer ursprünglichen Breite von 14,6 m doch erhalten. Auch die Bezeichnung „Hannoversche Heerstraße“ ist an diesem Wege, in Telgte beginnend, bis heute hängengeblieben.*

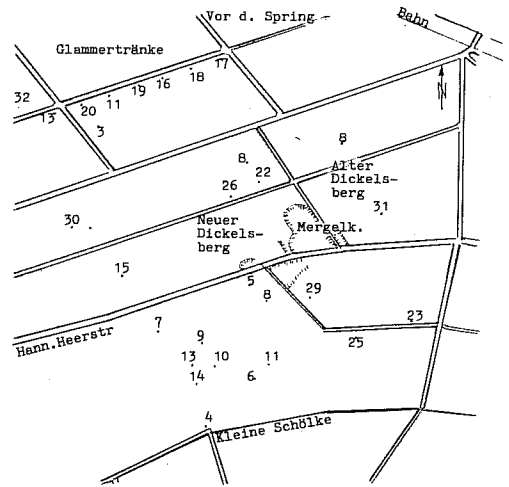

Archäologische Fundplätze an den Dickelsbergen.

Parallel dazu fließt in der südlichen Talsohle die im Hain entspringende Schölke.

Angeregt durch einen Hinweis des damaligen Vorsitzenden des Kreisheimatbundes Erwin Schröder-Eixe auf die Gisenburg an der Grenze der Gemarkungen Vöhrums und Schwicheldts, begann ich im Jahre 1963 mit der Ackerabsuche der Dickelsberge.

Nach dem Stande vom 31. 12. 1971 erbrachten diese Feldbegehungen auf einer Ackerfläche von  $900 \times 960 \text{ m} = 864.000 \text{ qm}$  (Kuppe, Nordhang, Südhang und Osthang der Dickelsberge) rund 10.000 Siedlungsreste!

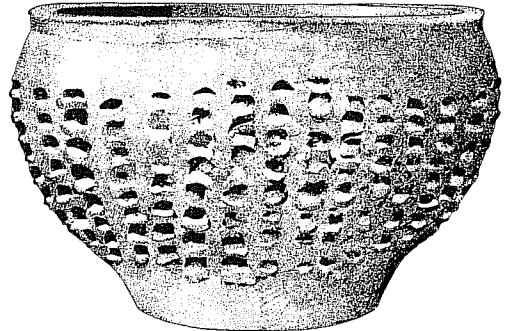

Links: Standfußgefäß aus der röm. Kaiserzeit (1.-4. Jh. n. Chr.). Scherben dieser Gefäße wurden auch auf dem Dickelsberg bei Vöhrum gefunden. (Zeichnungen F. Rehbein)  
Rechts: Schwarz-braunes, 14 cm hohes Tongefäß mit Fingernagel-Eindrücken aus der Montiergrube der Baustelle Krüger in Bründeln. Germanische Siedlung des 1.-3. Jh. n. Chr.

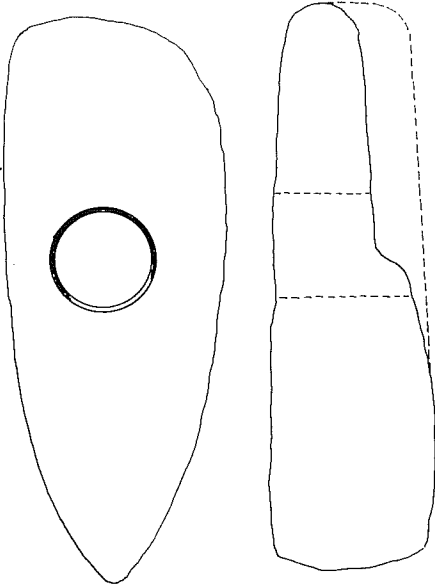

Felsgesteinsaxt mit schrägem Nacken und rundem Ausschnitt.  
Kleiner Dickelsberg, Fundplatz Nr. 8.

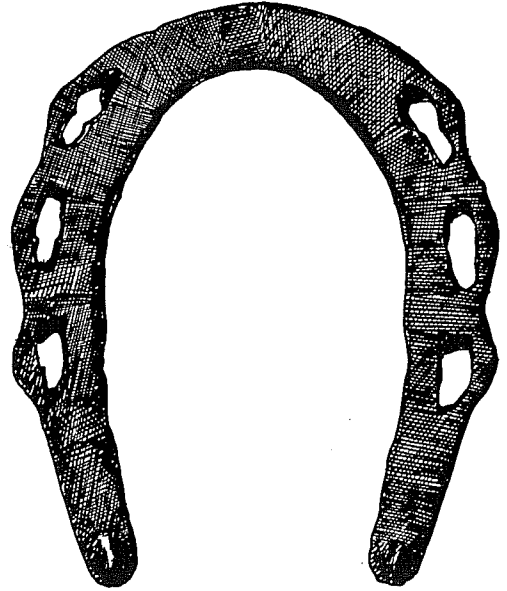

Wellenhufeisen vom Dickelsberg bei Vöhrum. 11.-13. Jahrh.

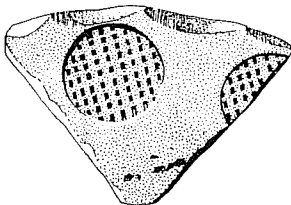
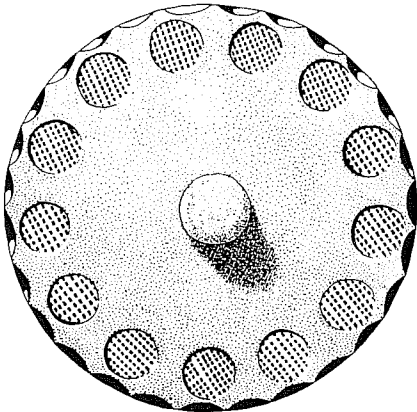

Gefäßdeckel mit Stempelabdrücken (Ø 23 cm) vom Dickelsberg bei Vöhrum. (Nachbildung auf Grund des Fundstückes.)

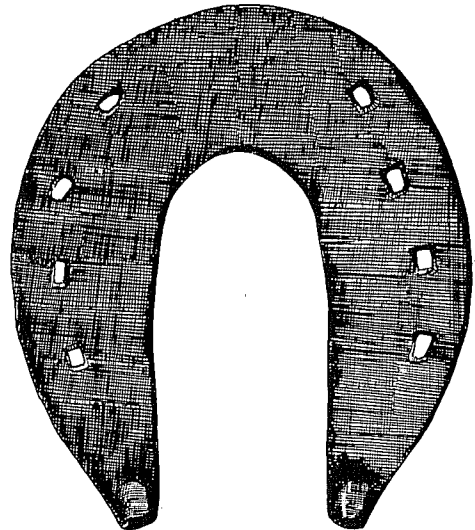

Breithufeisen aus späterer Zeit vom Dickelsberg bei Vöhrum. 14.-16. Jahrh.



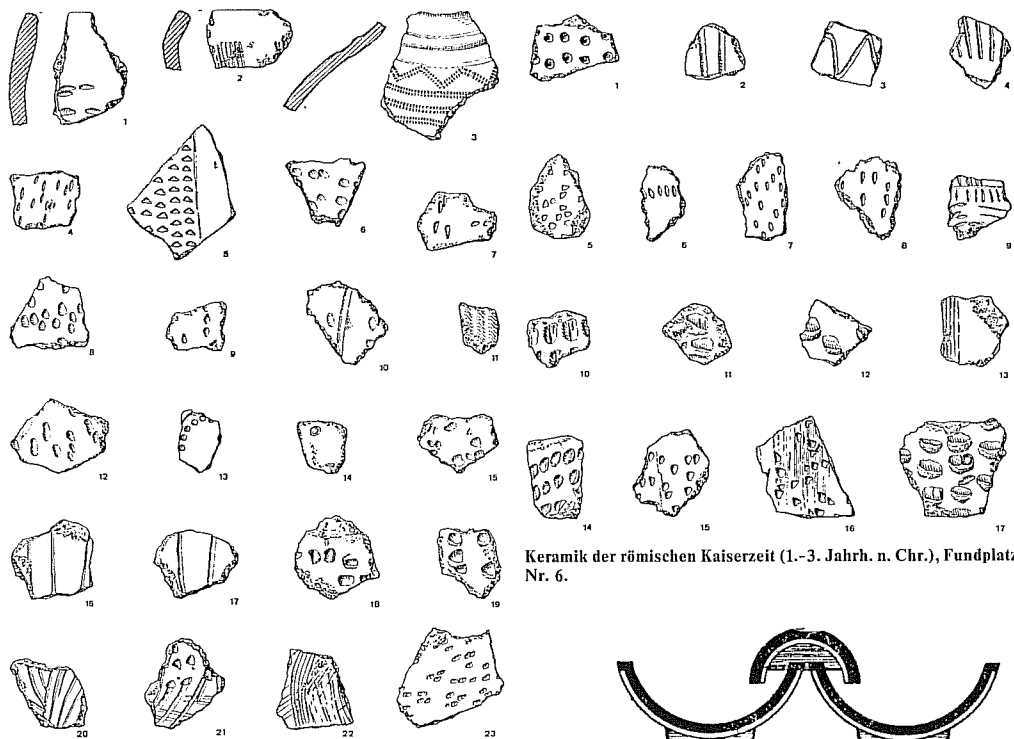

Keramik der römischen Kaiserzeit (1.-3. Jahrh. n. Chr.), Fundplatz Nr. 6.

Keramik der römischen Kaiserzeit, Fundplatz Nr. 4.

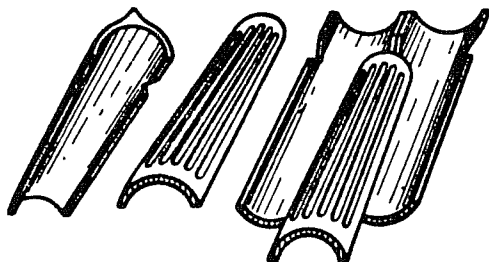
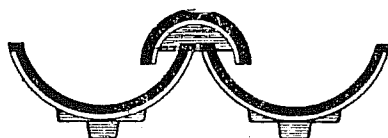

Mönch- und Nonnenziegel.

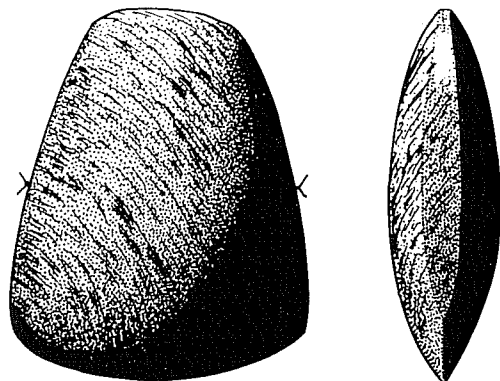

Trapezförmiges Beil aus Amphibolith, Fundplatz Nr. 15, am kleinen Dickelsberg bei Vöhrum.

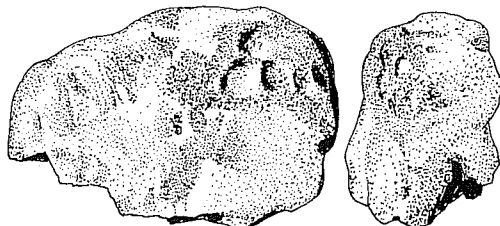

Gekneteter und im Feuer gehärteter Töpfereiton mit Abdrücken der Fingerkuppen. (Fundplatz Nr. 8, am Dickelsberg bei Vöhrum).

Die Konzentration der Einzelfunde läßt auf elf Wohnplätze schließen, die sich wie eine Kette um die Dickelsberge legen. Nur einige von ihnen (Fundpl. 7 u. 13) erreichen, von Süden kommend, die Kuppe (77 m über NN). Während der Südhang meist klar voneinander getrennte Einzelsiedlungsplätze aufweist, zeigt der Nordhang bis zum östlichen Ausläufer der Dickelsberge zwischen den Fundplätzen 8 und 13 einen ca. 50 m breiten und 800 m langen, in der Mitte etwas dünnen, aber doch lückenlosen Besiedlungsstreifen, der sich an den Stirnseiten etwas ausweitet.

Die Wasserentnahmestellen für diese Siedlungsgruppe dürften in den Flurstücken „An der Glammerränke“ und „Vor dem Springe“ zu suchen sein. Für die Siedlungen am Südhang stand das Wasser der heute noch klar fließenden Schölke zur Verfügung.

Die Hauptmasse der Lesefunde besteht aus Tongefäßresten (Wandungsstücke, verziert und unverziert, Randstücke mit oder ohne Einkerbungen, Bodenstücke, Siebgefäßreste, Henkel, Topfdeckel, Knubben), außerdem einem Stück Töpferiton. Es folgen: retuschierte und unbearbeitete Flintabschläge (Rundschaber, Kernsteinhobel, gestielte Pfeilspitze, Dreieckspfeilspitze, Löffelschaber), 4 Felsgesteinsbeile, 3 Felsgesteins-Fragmente, 3 Webgewichte und 7 Spinnwirtel, 1 Wellenhufeisen, 3 Kronreibsteine, Eisenverhüttungsreste (traubenförmig und breitflüssig), Stücke vom Schmelzofen oder Ausheizherd, Mönch-Nonne-Dachziegel, Herdsteine und im Feuer verglühte Flintabschläge.

Alle eisenzeitlichen Fundstellen rund um die Dickelsberge sind steinzeitlich unterlagert. Nur an einem Punkt sind sie zeitlich überdeckt von den Funden des ausgehenden Mittelalters, denen der Mönch-Nonne-Dachziegel der Gisenburg auf Fundstelle 10. Unterhalb davon am Ufer der kleinen Schölke, auf den Fundplätzen 4 und 6, muß ein Vorwerk des Rittergutes Schwichheldt gelegen haben, wie die graublaue Keramik und das Wellenhufeisen aus dem 11.-13. Jahrhundert bezeugen. In diese Zeit gehört auch der Gefäßdeckel.

Nur auf Fundplatz 4 fanden sich Gefäßreste der karolingisch-ottonischen Zeit, unterlagert von den reich verzierten Scherben der frühen römischen Kaiserzeit (1.-2. Jh. n. Chr.), die sich auch auf Fundplatz 6 bemerkbar machten. Sie sind nur sporadisch vertreten auf den benachbarten Fundplätzen 8 und 11. Auf Fundplatz 4 wurden auch die Fragmente von 3 Webgewichten geborgen, die ihrer Form nach auch kaiserzeitlich sind.

Der auf Siedlungsplatz 8 gefundene Töpferiton in der Größe einer Faust zeigt noch die Kapillarlinien der Finger, die ihn einst kneteten. Zufällig in's Feuer geraten, brannte er ockerfarben bis schwarz. Dieses Fundstück könnte als Beweis dafür gelten, daß die Gefäße an den Dickelsbergen an Ort und Stelle gefertigt und auch gebrannt wurden. Zweifelhafte ist das bei den grauen Gefäßen der Drehscheibenware, von der ein Stück auf Fundplatz 4 aufgehoben wurde. Bei ihnen, deren Reste verstreut im Kreisgebiet gefunden wurden, soll es sich nach neuesten Untersuchungen um Importware handeln.

Eisenverhüttungs- und -verarbeitungsreste konnten nur auf den Fundstellen 4, 6, 7, 14 und 15, mit einer Massierung auf 4, 6 und 14 zwischen der kleinen Schölke und der Kuppe des Höhenzuges, geborgen werden. Da aber alle Siedlungsplätze durch Funde aus mehreren Perioden überlagert sind, ist eine Datierung leider nicht möglich.

Nach den Funden zu urteilen (gestielte Pfeilspitze, Steinbeile) waren die Dickelsberge bereits in der jüngeren Steinzeit (4.000-1.800 v. Chr.) besiedelt. Die für die Mittelsteinzeit (8.000-4.000 v. Chr.) charakteristischen Mikrolithen fehlen zwar, jedoch lassen einige der

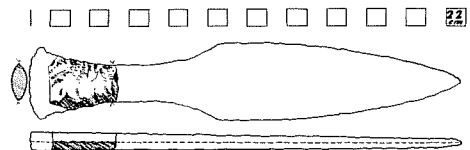

Der Tischschwanz-Zierdolch vom Landwehrgraben bei Vöhrum der ausgehenden Jungsteinzeit - 2000 v. Chr. gefunden am 30. Mai 1964 auf dem Acker des K. Lüttgerding

Flintgeräte (Rundschaber, Kernsteinhobel) darauf schließen, daß bereits Mittelsteinzeitmenschen hier vorübergehend lagerten.

In der römischen Kaiserzeit (1.-3. Jahrh. n. Chr.) dürften nur die Fundplätze 4 und 6 bewohnt gewesen sein. An diesen Stellen und auf Fundplatz 10 (Gisenburg) endete die Besiedlung ausweislich der Scherben erst gegen Ausgang des Mittelalters.

Die zweite, weit kleinere Siedlungsstelle in einer Länge von 300 m und einer Breite von 50 m liegt auf einer schmalen, langgestreckten Anhöhe auf den **Sarkmannskämpen** im Nord-West-Zipfel der Vöhrumer Gemarkung. An ihrem Nordrande stehen noch die i. J. 1771 gesetzten Grenzsteine der Ämter Meinersen und Peine.

Die Absuche dieser Äcker zwischen 1967 und 1973 ergab über 1.500 Siedlungsreste in Form von Keramik, Herdstainen, Flintabschlägen, Flintkernsteinhobeln, Flintrundschabern, kalziniertem Flint, Schleifsteinen, Kornreibeissteinen, Felsgesteinsbeilen (1) und einer geflügelten Pfeilspitze aus feingemuscheltem Flint (Feuerstein). Es fehlten hier allerdings die verzierte Keramik der römischen Kaiserzeit, der anschließenden Völkerwanderungszeit und der folgenden Perioden bis ins Mittelalter. Auch wurden keine Eisenerze verhüttet.

Die von Karl-Heinz Wittig vor Jahren hier ausgepflügten zahlreichen großen Keramikstücke lassen vermuten, daß wir es mit Zeugnissen der Einzelgrabkultur der ausgehenden Bronzezeit bis zur frühen Eisenzeit (um 800 v. Chr.) zu tun haben. Die übrigen Einzelfunde dürften bis in die jüngere Steinzeit aufzugliedern sein. Die Siedlungsspanne erstreckt sich somit über einen Zeitraum zwischen 4.000 und 800 v. Chr.

Aus der Zeit der ausgehenden Jungsteinzeit (um 2.000 v. Chr.) stammt das feinbearbeitete Griffende eines der bekannten Fischschwanzdolche aus Feuerstein, der von mir auf dem Acker von Karl Lüttgerding (Pachtland, Eigentümer Albert Deike und Heinrich Ernst) gefunden wurde. Es handelt sich hierbei um Prachtdolche, die als Typ einer

Zierwaffe am Gürtel getragen wurden. Die Griffstärke unseres Dolches beträgt nur 8 mm, die sich bis zur Blattspitze noch weiter verjüngt. Erstaunlich ist immerhin die Kunstfertigkeit jener Steinzeitbauern vom Landwehrgraben, denen es gelang, aus dem so überaus spröden Feuerstein einen solch prächtigen Dolch zu gestalten.

Die Siedlung am Landwehrgraben ist, wie die blau-graue Keramik zeigt, im Spätmittelalter aus unbekanntem Gründen aufgegeben worden.

Von den **Einzelfunden**, die den Denkmalflegern bekannt geworden sind, sollen nur die wichtigsten herausgegriffen werden.

Nicht weit von der obigen Siedlung entfernt, am Rande einer Kiesgrube im „Hoppegarten“ über dem Landwehrgraben, fand der Schüler Wilfried Schulz 1956 ein großes, geschliffenes **Arbeitsbeil** aus Diabas (Länge 17,5 cm). Datierung: Jüngere Steinzeit (4.000-1.800 v. Chr.).

Lehrer Kirchhoff (†) fand 1937 auf einem Steinhaufen in der Nähe des alten Paßschreiberhauses auf der Landwehr einen 18 cm lan-

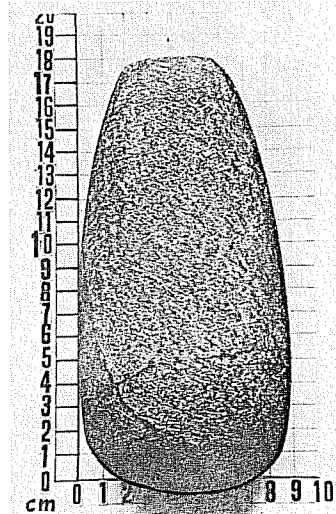

Ein großes, 17,5 cm langes, von Bauern der jüngeren Steinzeit (4.000 - 1.800 v. Chr.) geschliffenes Arbeitsbeil aus Diabas (grünliches vulkanisches Ergußgestein eiszeitlicher Herkunft), gefunden i. J. 1956 von Wilfried Schulz im „Hoppegarten“ (Hopfgarten ?) über dem Landwehrgraben.

gen, nach der Form so genannten **Schuhleistenkeil**. Er gehört zu den Leitformen der Fels-  
gesteinsgeräte aus dem Formenkreis der mit-  
teldeutsch-donauländischen Bandkeramik.  
Die Bauern dieser Zeit (4.000-3.000 v. Chr.)  
siedelten in den fruchtbaren Lößgebieten, zu  
denen auch einige Gemarkungen im Südteil  
des Landkreises gehören. Ein zweites Gerät  
der Bandkeramiker, eine steinerne **Arbeitsaxt**,  
wurde im Jahre 1973 von H. Weber, Vöhrum,  
auf dem kleinen Dickelsberg gefunden. Damit  
ist aber nicht gesagt, daß im Vöhrumer Gebiet  
Bandkeramiker siedelten. Wahrscheinlich  
haben verwandtschaftliche oder sonstige  
Beziehungen eine Rolle dabei gespielt, daß die  
Geräte in den Vöhrumer Raum gelangten.

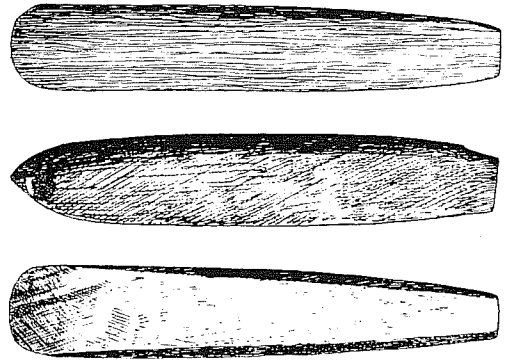

Schuhleistenkeil, grau-grün, diabasischer Parnesit, Maße 18,0 x 3,0 x 2,5 cm, Fundzeit 1937, Fundort Am alten Zollhaus, Landwehr bei Vöhrum, Fundstelle Nr. 21, Findbuch Nr. 374, Bodendenkmalpflege Landkreis Peine. (Zeichn. Fritz Rehbein)

Im Neubaugebiet mit der Flurnamenbezeichnung „Am Viehlager“, 500 m in südwestlicher Richtung vom Kern des Altdorfes entfernt, fand Fritz Radloff bei dem Ausschachten der Baugrube in der Rilkestraße 16 am 7. 9. 1967 in 50 cm Tiefe eine 25 cm hohe doppelkonische **Urne** mit Deckschale und einem tassenartigen verzierten Beigefäß. Inhalt: 2 1/2 kg Leichenbrand ohne Beigaben. Der Gefäßform nach zu urteilen handelt es sich um eine Bestattung in der vorchristlichen Eisenzeit. Ob hier ein größerer Bestattungsort angeschnitten worden war, ließ sich leider nicht mehr feststellen.

Der Fundort der Urne liegt nur 100 m von den Ausläufern des Altdorfes entfernt. Man könnte annehmen, daß in dieser Zeit das Gebiet des Altdorfes besiedelt war. Die endgültige Klärung dieser Frage kann aber nur durch eine systematische Ortskernuntersuchung von einem Archäologen erbracht werden, die bisher noch nicht erfolgt ist.

#### Die Auerochsen

Im Herbst 1965 machten die Vöhrumer Volksschüler Wolfgang Krämer, Peter Witte und Wolfgang Metzke einen bedeutenden, bisher einmaligen Fund. In den nördlich der

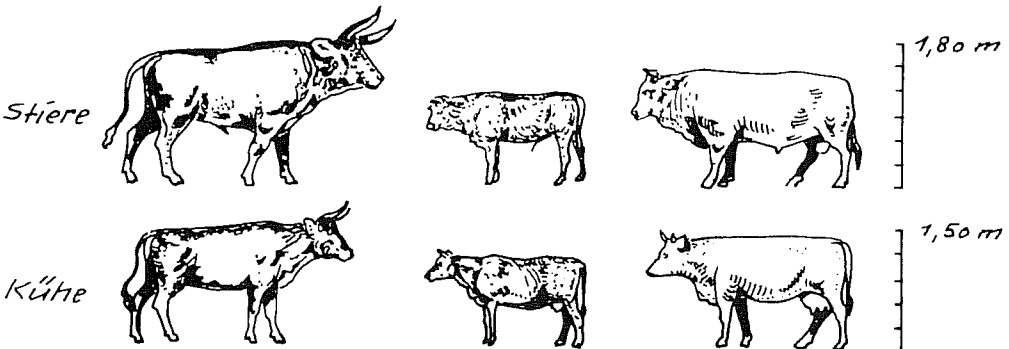

Der Auerochse

Das Hausrind der römischen Kaiserzeit

Das Zuchtrind unserer Zeit

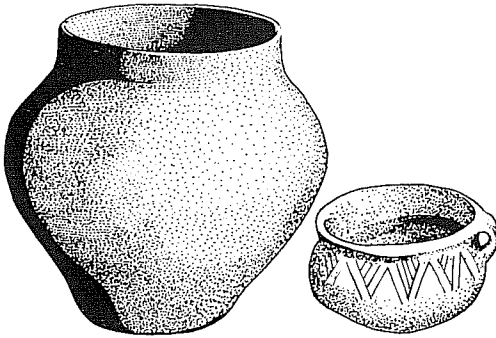

Eine 24 cm hohe Urne aus dem 3. vorchristlichen Jahrhundert mit kleinem tassenartigem Beigefäß. Die Deckschale war nicht wiederherzustellen. Fundplatz Baugrube Rilkestraße Nr. 16, Funddatum 7. 9. 1967, Flurname „Am Viehlager“. Findbuch Nr. 348, Fundplatz Vöhrum Nr. 12. Aus der vom Kreisheimatbund betreuten Kreissammlung vor- und frühgeschichtlicher Bodenfunde. (Text und Zeichnung: Fritz Rehbein).

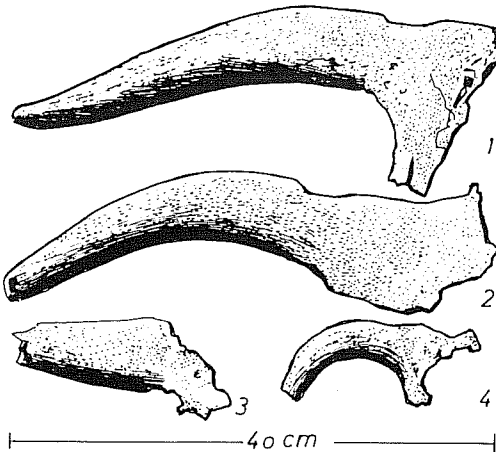

Hornzapfen der Schädel von Auerochsen aus der Trogstrecke des Fuhrseringes bei Peine, gefunden 1965 bei Vöhrum. (Zeichnung: Fritz Rehbein)

Gaststätte „Zur Wartburg“ abgeladenen Torfmassen, die aus der Trogstrecke des Fuhrseringes bei Peine stammten, fanden sie vier Schädelfragmente, von denen drei zu einer nicht mehr lebenden Wildrindart gehörten. In dem Gutachten des Prof. Dr. O. Sickenberg vom Niedersächsischen Amt für Bodenforschung in Hannover wurden alle vier Fundstücke mit Rücksicht auf die Herkunft aus verhältnismäßig tiefen Torflagen der jüngeren Steinzeit (4.000-1.800 v. Chr.) zugeschrieben.

Zwei der offensichtlich bewußt zerlegten Schädelreste, an denen noch je ein Knochenzapfen sitzt, gehören zu Schädeln weiblicher Auerochsen. Bei dem dritten Fragment erscheint es zweifelhaft, ob es dem Schädel eines großen männlichen Hausrindes, eines Bullen oder eines kleinen weiblichen Auerochsen zuzuordnen ist. Das vierte Fundstück erwies sich als Schädelrest eines gleichfalls neusteinzeitlichen Hausrindes.

Die Maße zwischen den Hornspitzen der Auerochsen betragen, nach Vergleichsfunden zu urteilen, 90-100 cm.

Nach dem Abwandern der Großtiere (Mammut und Nashorn) beim Abklingen der Eiszeit, wurde der Auerochs (Ur), der schon in der Altsteinzeit (vor 8.000 v. Chr.) auftrat, auf lange Zeit hin das gewaltigste Säugetier Europas. Erst im Jahre 1623 starb er aus. Er war schon in der Jungsteinzeit der Stammvater des Steppen- und Niederungsrindes, unseres heutigen Hausrindes, geworden.

Der Auerochs war um ein Drittel größer als dieses und unterschied sich von der anderen Wildrindart, dem Wisent, durch einen geraden Rücken. Der männliche Ur hatte ein schwarzes Fell mit einem hellgelben Aalstrich auf dem Rücken, während das Fell der Kuh von braunroter Farbe war.“

## *Vöhrum in der Zeit zwischen Christi Geburt und der Jahrtausendwende (0-1022)*

Nach dem Ausflug in die Zeiten steinerne, keramischer und eiserner Zeugnisse in unserer engeren Heimat wollen wir uns nun den Zeiten zuwenden, über die es bereits schriftliche Urkunden mit Angaben über die Lebensweise unserer Vorfahren gibt. Anfangs waren es römische Geschichtsschreiber, wie Tacitus, die sich mit dem Leben und Treiben der aus ihrer Sicht barbarischen Germanenstämme befaßten.

Nach diesen Berichten lebten in der Zeit um Christi Geburt in unserer Heimat die Cherusker, die als Westgermanen zum Stammesverband der Irminonen gehörten. Sie hatten um 800 vor Christi Geburt die Kelten und Illyrer aus dem hiesigen Raum verdrängt und verteidigten nun, als Christus im fernen Palästina die Glaubenslehre verbreitete, unter ihrem Anführer Armin mehrfach die Heimat gegen die römischen Legionen, denen sie in der Schlacht im Teutoburger Walde im Jahre 9 unserer Zeitrechnung eine große Niederlage zufügten. Dabei verlor der römische Feldherr Varus sein Leben.

Jedoch verstanden es die Römer später, innere Streitigkeiten des Cheruskeradels auszunutzen und ihn in einen Bruderkampf zu treiben, in dem Armin getötet wurde. Der einst stolze Stamm wurde dadurch bedeutungslos, zog sich in Gebiete östlich der Oker zurück und verschmolz später wahrscheinlich mit den Thüringern.

In dem frei gewordenen Lebensraum und nahezu dem gesamten nordwestdeutschen Gebiet setzte sich im 2. und 3. nachchristlichen Jahrhundert am Beginn der großen germanischen Völkerwanderung schließlich ein anderer Teil des westgermanischen Stam-

mesverbandes fest. Es waren die Sachsen, die aus dem Mecklenburgischen und Schleswig-Holsteinischen hergezogen kamen. Ältere, auf niedersächsischem Boden lebende Westgermanen, wie die seefahrenden Chauken des Weser-Elbe-Gebietes – des Stedinger und des Kehdinger Landes – verschmolzen mit ihnen. Lediglich die im Jeverland und in Ostfriesland wohnenden Friesen bewahrten ihre Eigenständigkeit gegenüber den Sachsen. Völkisch gegliedert waren die Sachsen in die Nordalbinger, die im alten Stammland nördlich der Elbe verblieben waren, in die Engern, die im Raum der oberen Weser sesshaft wurden, in die Westfalen westlich und in die Ostfalen östlich der Weser.

Die Ostfalen sind also als die Urahnen unserer Heimat anzusehen. Und gerade im Peiner Land zwischen Leine und Oker hatte sich der dem ganzen Stammesteil den Namen gebende Gau Astfala (1.013) oder Ostfala (1.053) niedergelassen.

Nördlich der Fuhse grenzte der ebenfalls zum Stammesteil der Ostfalen zählende Gau Flutwidde an. Die Fuhse als Grenze sollte im Laufe der späteren Jahrhunderte noch häufig Ort von Kampf- und Kriegshandlungen werden und hat ihren trennenden Charakter letztendlich erst bei einer Neuordnung der Landkreise am 1. 4. 1885 verloren, als der heutige Nordkreis an Peine angeschlossen wurde. Mundartliche Unterschiede jedoch bestehen bis auf den heutigen Tag.

Über die Gründung Vöhrums und ihren Zeitpunkt finden wir nichts in den geschichtlichen Quellen. So können wir uns lediglich auf die siedlungs- und sprachgeschichtlich

tätigen Forscher berufen, die den Ortschaften mit der Endung -um, -em, -en, der heutigen Bedeutung des Wortes -heim entsprechend, ihre Entstehung zwischen dem 5. und 7. nachchristlichen Jahrhundert zuweisen. Dieser Zeitpunkt der Namensgebung muß jedoch nicht unbedingt als Termin der Ortsgründung angesehen werden, denn unsere Gemarkung war bekanntlich bereits viel früher besiedelt.

Nahezu 500 Jahre lang lebten die Sachsen und mit ihnen die Ostfalen offenbar ein recht

ruhiges Leben, wenn wir von möglichen, uns jedoch unbekanntem inneren Zwistigkeiten absehen wollen.

Der Grund für diese Zeit geschichtlicher Ruhe in unserer Heimat mag darauf beruhen, daß die Römer inzwischen von den Ostgermanen – West- und Ostgoten, Vandalen und Alanen – überrannt worden waren, alle germanischen Stämme nun ausreichenden Lebensraum besaßen und unter den einzelnen Stammesteilen in unserem Gebiet ausgeglichene Machtverhältnisse bestanden.

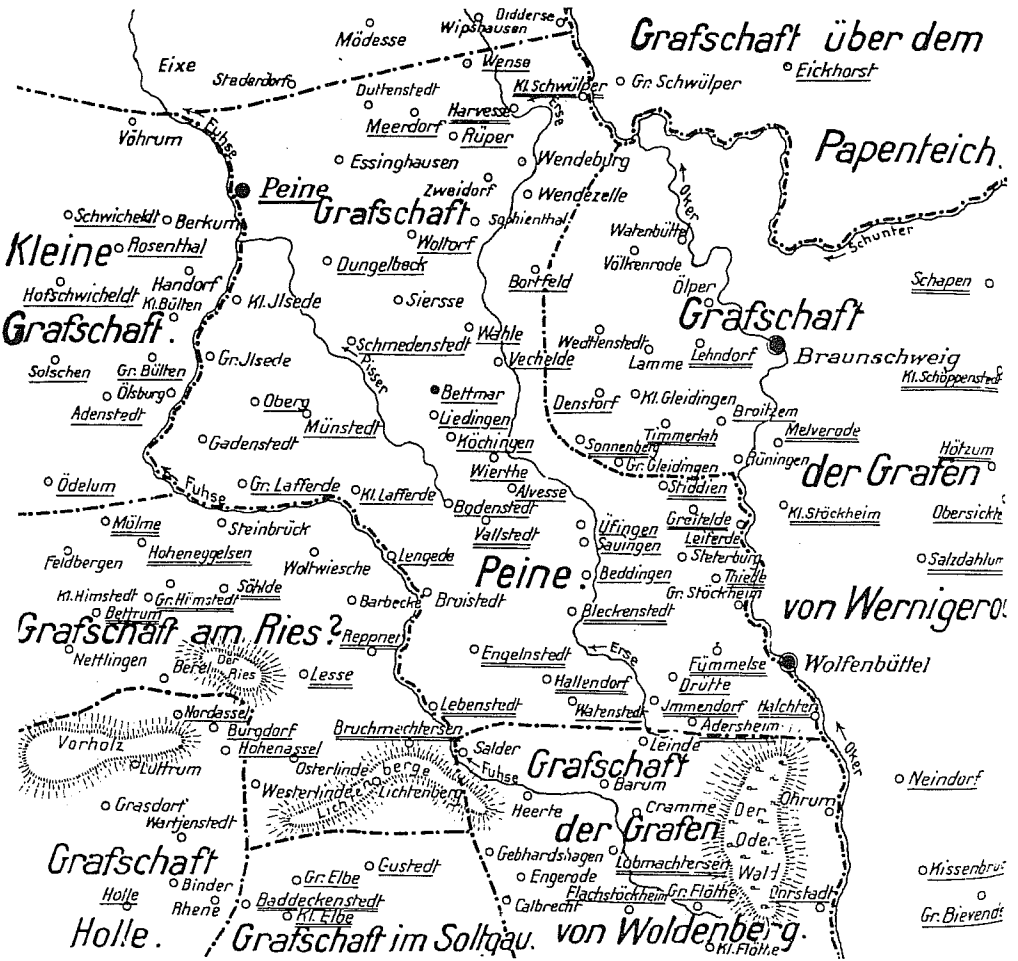

Die Grafschaft Peine und die Kleine Grafschaft um 1200.

(Entwurf: B. Engelke)

Dies sollte sich erst ändern, als sich um 500 nach Christi Geburt ein anderer westgermanischer Stamm anschickte, die Vormacht in Europa zu erringen: die Franken.

Hatten sie zunächst noch ausreichende kriegerische Beschäftigung in Süd- und Westeuropa, so sollte es 250 Jahre später auch im sächsischen Stammlande unruhig werden. Als die Franken Süddeutschland, die Gebiete der Benelux-Staaten, Frankreichs und Italiens in ihrer Gewalt hatten, zogen statt der Römer nun sie nach Deutschlands Norden.

Ihr König Karl – der spätere Kaiser Karl der Große –, ein Mann mit großem Streben nach Machtentfaltung, aber auch mit christlichem Sendungsbewußtsein ausgestattet, kam im wahrsten Sinne des Wortes mit Feuer und Schwert, um die Sachsen zum Christentum zu bekehren und seinem Herrschaftsbereich einzuverleiben. Die Sachsen und unter ihnen auch die Ostfalen machten es ihm jedoch nicht leicht. Nicht weniger als siebenmal mußte Karl der Große zwischen 772 und 804 mit seinen viel größeren Heeren in Norddeutschland antreten, ehe er die

Sachsen mit ihrem Herzog Widukind getötet oder in die Knie gezwungen hatte.

Dann aber war es soweit, und Karl ging unverzüglich daran, mit der Errichtung strenger Verwaltungsstrukturen Kontrolle über das ganze Sachsenland zu gewinnen. Das Land wurde in Provinzen und Grafschaften eingeteilt. Unter dem Motto „teile und herrsche“ wurde auch die sich rasch entfaltende Institution der Kirche in das Kontrollsystem einbezogen.

Nach alten Kartendarstellungen zählte das Gebiet Vöhrums zunächst zur kleinen Grafschaft Lauenrode am Nordwolde westlich der Fuhse. Unter dem „Nordwolde“ waren aus der Sicht des Bischofssitzes in Hildesheim, dem die Grafschaft unterstand, die noch bis 1675 zusammenhängenden und damals viel größeren Waldgebiete des Hain- und Hämelerwaldes zu verstehen. Der Hildesheimer Bischofssitz war 815 gegründet worden, und seine Diözese schloß unseren Ort ein. Bereits 822 waren alle Grafschaften in der Provinz des Ostfalengaus „gestiftet“, d.h. dem Bischof auch in seiner weltlichen Gewalt unterstellt worden. Demgegenüber unterstanden die Nordkreisgemeinden, unter ihnen auch Eixe, den Braunschweiger Herzögen. Somit standen sich an der Fuhse

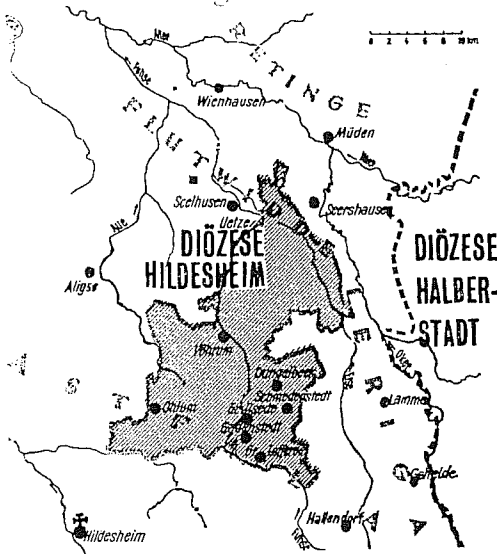

Karte der Gau und Diözesen im 10. Jahrhundert

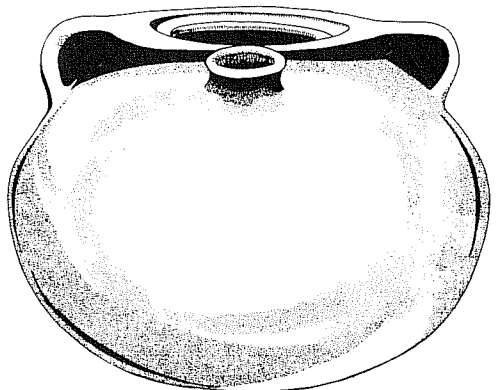

Rekonstruktionsversuch eines Kugeltopfes nach dem auf Fundstelle Nr. 6 geborgenen Randstück mit Breithenkel, Datierung durch Dr. Plath: 13. Jahrh., Höhe 18,4 cm. Breite 22,4 cm, Farbe ocker-gelb, Funddatum 23. 11. 1978 durch G. Kleemeyer, Fundstelle Die Wasserburg, Gemarkung Eixe, Fundplatz Nr. 43, Fundbuch Nr. 920. (Zeichnung: Fritz Rehbein)



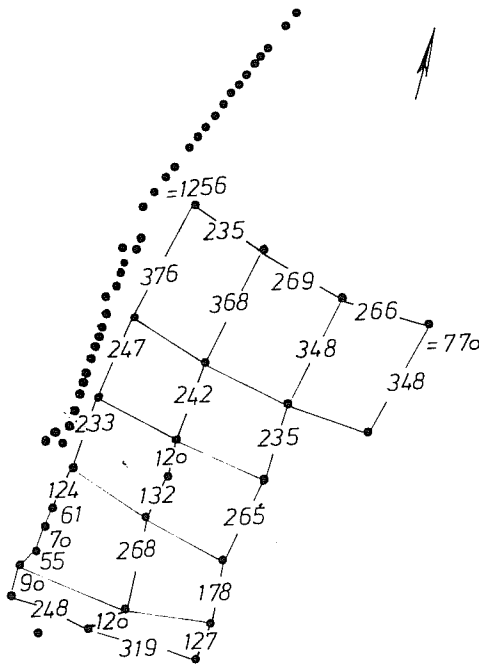

Westseite der Wasserburg mit der Palisadenreihe und den Pfostenköpfen eines dreischiffigen Hallenhauses. Größte Länge 12,56 m, Breite 7,70 m

für die folgenden 1.000 Jahre mit gelegentlichen Unterbrechungen „Haidjer“ aus Eixe und „Stifter“ aus Vöhrum gegenüber.

In die etwas spätere Zeit des 10. und 11. Jahrhunderts soll die Errichtung des ältesten, heute noch nachweisbaren Bauwerks von Vöhrum, der Wasserburg, fallen. Noch ist nicht vollständig geklärt, ob es sich bei dieser, erstmals 1675 in einem Kartenwerk bezeichneten Anlage um eine Grenzburg, möglicherweise auch zur Abwehr der im Mittelalter häufig in unserem Raum auftauchenden slawischen Wenden oder aber um eine Fliehburg der Einwohner vor anderen Feinden der damaligen Zeit handelte.

Vielleicht war die Wasserburg das castrum Wallenbeke, das nach Koch eine an der Fuhse gelegene Befestigung im Peiner Gebiet gewesen sein soll.

Um 1980 hat Fritz Rehbein Ausgrabungen an der Wasserburg vorgenommen. Lesen wir seinen Bericht darüber:

**Die Wasserburg in der Fuhseniederung östlich vom Vöhrumer Maschende liegt zwar in der Eixer Gemarkung, dürfte aber bereits seit dem Hochmittelalter eher zum Siedlungsbe- reich Vöhrums zu rechnen sein.**

Als Flurname ist die Bezeichnung „Wasserburg“ bereits auf einer Karte von 1675 nachzuweisen (Stadtarchiv Peine). Es handelt sich nach genaueren Karten um eine ca. 100 m lange und 50 m breite, von der Fuhse umflossene Moorwiese. Das östliche Teilstück des Fuhselaufes soll um die Jahrhundertwende vom damaligen Besitzer Friedrich Hagemann mit Material der Wasserburg verfüllt worden sein, ist aber noch deutlich in Form von Schilfbewuchs zu erkennen.

Den ersten Hinweis auf Baureste der Wasserburg erbrachten einige starke, kantige und angespitzte Eichenpfosten, die Otto Hagemann im Jahre 1976 aus der Wiese zog. Sie waren bis zu 5 m tief in den Boden gerammt, im Moor unter Luftabschluß konserviert.

Sie gehören zu einer Palisadenreihe, die die Wasserburg in ovaler Form umwehrte. Im Verlauf der bis zum Oktober 1979 durchgeführten Testuntersuchungen wurde der nördliche Teil dieser Palisadenfolge mit 200 Pfosten festgestellt und kartiert.

Hart an der Innenseite der westlichen Reihe wurden Pfostenköpfe dicht unter der Grasnarbe geortet, die auf ein dreischiffiges Hallenhaus hindeuten. Einige andere Pfostensetzungen dieser Art fanden sich auch im übrigen bisher untersuchten Teil der Wasserburg auf der Weide von Günter Eberhage zwischen der Wasserburg und dem Maschende und deuten darauf hin, daß hier ebenfalls Fachwerkgebäude gestanden hatten.

Die bei den bisherigen Voruntersuchungen gefundenen Keramik- und Knochenreste von Rind und Schwein beweisen eindeutig, daß das Gebiet der Wasserburg zu einer bestimmten Zeit von Menschen bewohnt, also nicht nur eine Zufluchtsburg in Kriegszeiten war.

Die Reste des gefundenen Kugeltopfes stammen aus dem 13. Jahrhundert, andere sind älter, was als Hinweis auf das Alter der Was-

serburg selbst gelten kann. Eine genauere Datierung würde eine dendrochronologische Untersuchung des Palisadenholzes erbringen, die angestrebt wird.

Burgen dieser Art mit Hauptburg – die Fachleute sprechen von „Motten“ nach einer französischen Definition – und Vorburg oder Wirtschaftshof sind im ganzen mitteleuropäischen Raum vertreten. Sie werden allgemein als aus dem 10./11. Jahrhundert stammend angesehen.

Bisher wurde von der Wasserburg immer nur als einer Fluchtburg für die Bevölkerung in Kriegszeiten gesprochen. Es ist aber auch die Frage zu prüfen, ob wir es bei der Wasserburg im Hinblick auf die in jener Zeit zunehmende Leibeigenschaft der Bauern bei der

Erstarkung des Feudalismus vielmehr mit einem neuen Kristallisationsprodukt des Gerichts- und Verwaltungswesens zu tun haben. In dieser Hinsicht müssen noch weitere Quellen der Staatsarchive ausgeschöpft werden.

Inzwischen (1979) hat die Stadt Peine das fragliche Gelände erworben. Der Landesarchäologe plant für die nächsten Jahre eine Flächengrabung im großen Stil, die über den Aufbau der Anlage mit Vorburg sicher endgültige Aufschlüsse geben wird.

Nach den bisherigen Voruntersuchungen könnten Wasserburg und Vorburg so wie auf der Skizze dargestellt, ausgesehen haben. Der Entwurf fand die Zustimmung des Landesarchäologen.



Rekonstruktionsversuch der Wasserburg (Zeichnung: F. Rehbein)